（第二版）　（明治卅一年五月九日第三種郵便物認可）　昭和十三年十一月二十二日（火曜日）　臺灣日日新報　第一万三千八百九十四號　（一）

臺灣昌新報 夕刊 十一月二十一日
夕刊定価一部二錢
編輯兼發行人　佐々木卯太郎
臺北市榮町四丁目廿二番地
臺灣日日新報社
基隆市西定町（電話七八五）基隆支局
臺中市綠町（電話一〇七）臺中支局
臺南市錦町（電話一〇）臺南支局
花蓮港街入船町　花蓮港支局
大阪市西區阿波座ビルヂング内　大阪支局
東京市芝區櫻田本郷町廿五番地　東京支局

銘酒 楓白鹿

首相斷行を決意
先づ企畫院を改組
行政機構の革改

【東京二十一日發同盟】政府は新事態に對處するため國內體制の整備强化に邁進すべく國家總動員法を全面的に發動することとなつたが、現在の行政機構をもつてしては總動員法の全面的發動の場合到底圓滑なる運營を期し難いのに鑑み、近衛首相は國家總動員法全面的發動の前提として行政機構の改革斷行の要を決し、先づ企畫院の改組擴充案を中心として各省機構の改革につきこれが具體的研究を命じた、依つて企畫院では過般來數次會議を開いて本問題を取上げ審議を進めつつあるが
一、現在の企畫院は各般の政策企畫の事務を司り實行機關は各省に分割されてゐるため今後總動員法を全面的に發動しこれが實行に最も急速且つ適切なる企畫を爲し得る機構を根本的に改組し
一、國家總動員法關係事務を分離してこれに專任の時局對策關係の他一般企畫の事務を統合して臨時軍需局の如き總動員事務局を創設し
一、從來の企畫院は東亞新體制樹立の爲第一、第二國の政治、經濟、文化の諸政策を綜合調整する中樞機關にしようとの意向が强く考慮されてゐるので今後右の方針に基き速に具體的立案が進められるものと見られる

蔣と武力衝突しても
李宗仁は歸省を强行
麾下部隊は續々南下

【重慶二十日發同盟】蔣介石の中央軍主力は廣東、廣西に進撃中の模樣であるが、李宗仁麾下の桂軍部隊は續々南下中であつたが、蔣介石はこれを許さぬので李宗仁は遂に蔣との武力衝突を決意して强行南下中の桂軍の主力に對し、現在位置の湖南西方より轉じて廣西に向つて移動中と言はれる

【衡陽二十日發同盟】蔣介石の來電に依れば李宗仁は廣西省主席の職を辭し歸省を强行したものの如く、最近同省各縣に國民政府より任命された各縣縣長の赴任を阻止して强制的に歸省せしめ、且つ廣西省境の防衛に關し命令を發

昭和十三年十一月二十二日（火曜日）　臺灣日日新報　第一万三千八百九十四號　（第三種郵便物認可）

古莊將軍內地へ

廣東攻略戰の武勳を輝かせ
あす臺北發にて歸還

勝に攻略の蘇々たる武勳を讃へ病軀療養のため内地へ帰還することとなつた、當日台北市では午前九時半までに各種團體、学校生徒、一般市民など市役所前の基隆河の両側に集合して武勳に輝く古莊將軍を盛大に歓迎することになつてゐる

行かうよと勇んで
荒鷲の群、楡林へ

古城の上空から爆彈の雨

【○○基地十九日發本社特電】○○基地は十九日になつてからパッと晴れて行つた、天幕の中から元氣な酒本部隊長が顔を出して〝行かう〟と愛機を、〝愛ら〟と撫でる、〝愛ら〟と撫でる戰は敵を睨つて次ぎ〳〵に飛び立つた、西北方の守りの一角楡林攻撃基地のスタートである、記者の同乘する大村機は快晴に大氣を切りつつ敵と敵地の曠原を飛ぶ、〝愛〟で無數の爆彈を持つ丘の上に掛つた、地上の雪は總てを白銀に彩つて眩いばかり、暫らくすると今度は本機的紫海上に出てゐた

淡々たる雲間には點が擧いてゐる、廣大なる雲原を往く銀翼に捉はれるラヂオオビーコンは

五日間燃え續いて
長沙は殆んど灰燼

多數の將校や要人らも燒死

【漢口二十日發同盟】最後の撤退に依り目前に敵軍を感じた湖南省の首都長沙は退却兵の放火により九日間に亘り燃え續いた、全市街は殆んど灰燼に歸したと傳へられるが、確實に依ると約二千の民衆の犧牲により多數の將校及び同民政長官人が横死した、又同地にあつた英米佛獨露諸國の領事館も殆んど全焼した、尚ほ長沙大火は初後五日間に亘り燃え續いて居り、警察當局は民衆總動員に極度に狼狽

【重慶二十一日發同盟】重慶の治安は遂次回復されつゝあるとは云へ附近各縣には未だ多數の敗殘兵が治安を攪乱しつゝあるのでこれを自分達の手で掃蕩し中華民國を建

羅災者は一萬餘
市民は蔣政權を恨む

【重慶二十一日發同盟】重慶來電に依れば長沙大火の羅災者は一萬餘に上り政府當局は民衆總動員に極度に狼狽

郷土部隊けふ歸還
沿道旗の波に迎へられ

中支戰線に輝々たる武勳を顯はした郷土部隊の勇士○○名は十二午過ぎ○○へ着電、各学校團體の歡迎ぶられる歡呼に迎へられてなつかしの原隊に入つたが、いづれも戰友は戰野に斃れて〝歸らぬ〟の悲しさを噛ばせてゐた

神兵長特別教育終る

【○○基地發】○○第○小校校にて開催中の○○部隊教育補充兵の特別教育は二十日を以て終了、同日午後四時半から奉閲祭に移行式を挙行した

學校衛生の打合

臺北市では二日午後一時より各學校に

警備司令等三名銃殺
長沙大火の責任者として

【重慶二十一日發同盟】中央通信社特報によれば今次の長沙大火に依る人民の生命財産の損害は實に大に上り幾個師團の兵力を以てするも恢復し得ざる程度に達してゐるラヂオ重慶の小父さん江

去る二十一日午後八時より臺北市内小學校長の參集を求め爾後の處置に關する打合會を開催、文教局より丸山總督府内務局長、特に臨時出張、結核豫防協會の事務所に於て開催、警察部より警務課長、保安課長、衛生課長、特別高等課長、各州廳警務部長、臺北市警察部長、臺北州警察部長、臺北市警察課長、臺北州警察部保安課長、臺北州警察部衛生課長、臺北州警察部特別高等課長、臺北州警察部衛生課長、臺北州警察部特別高等課長、臺北州警察部衛生課長、臺北州警察部特別高等

家庭と婦人

ベルリンの花嫁學校を訪ねて（上）

醫學博士　廣瀬輿

數年來我國にも所謂花嫁學校なるものが方々に出來て、夫の留守の間丈けの補習教育を行はれてゐるが、これ等に就いて、其の内容と氣風へ、延いては、我が國民生活の重大な問題の中に、どう織り込まれて、一家の對外的に（大さつぱに云へば）關係を有する點になつたといふことを意識し、その氣持へに於いて、時局的認識の下に教育されつゝあるかといふとその中には、再婚者と同じく嫁入前の暇つぶしのためといふ樣なものも少くないのである。高等小學や女學校で實際的の教育が行はれてゐる我國の現狀では一體この種の補習教育が必要であらう。丁度この年齢の婦人によつて育てられる子女がこの事實の後始末を爲さねばならないことを思へば現在の花嫁學校には大いに改善さるべきものがあらう。以下、醫學博士廣瀬輿氏のドイツの花嫁學校についてのお話は、この點に參考となると思はれる

現在、ドイツの家庭を實質つて立つ婦人は丁度歐洲大戰後ドイツ國のドン底で教育された人達であることを考へると、我國家の第二國民の世話を引受ける子女の教育には十分關心を拂はねばならない

ベルリンの花嫁學校は多くは國立又は市立の女子職業學校或は小兒保護所内に附屬されてゐる。有名なのは七十年の歷史を有する國立女子職業學校、市立ゲヰクトリア職業學校等である。勿論職業學校であるから、三年間の長期の各專門の科もあり、又普通一國干部

ミス・ヨーロツパ選び（七）醫學の國フインランドのシルカ・サローネンさん。即正のとれた容姿の美しさは、先づ第一に合格點をうけしめることです。そして、その日常の生活が運動や娯樂や作業や食事や其の他總ての點に就き、最も適當に強調的でない範圍に於て積極的であることが肝要です。その爲に場合によつては、全然環境を變更しめることも必要です。

×

其の他身體、衣類等の清潔、適度の食事並に榮養法を講ずること

日記はつけてゐない。但し寢る前には校庭の雪の上を左右二三人手を引き足を組み、サンドイツチを振り振り散歩してゐた

教室を一つ一つ案內してゐる。その主なるものは、電氣調理實、ガス、

分かれ何處の田舍で實習させてゐるか、ならば、ガス、

ら。十二

二十人位の生

ヒン甲斐

次は一番感心して經濟な炭火の用ひ方は我國の炭いつも新しくといふことです。古い炭が固まるのは木炭が激變してカリウナトリウムがとけ、これが水分にあふと固まるからで古い炭が火にかかれば粒と粒の隙間ができるため空氣の侵入が早く他のつもち方が早い上に、强い火がけば粒自身の間に空氣を保てない爲に火を消して了ふわけです。それ故爐面の炭は灰炭や保溫炭をつゝ被覆ておけば、一冬中にはかなりの木炭の節約となります。

主婦ノート

不良兒の變質者（下）

五五パーセントは

その原因と特徴

如何に取扱つたらよいか

最後に、變質兒の取扱方ですが、これは決して斷言なものではありませんから、先づ出來るだけ早期に專門醫家の診斷を經ひ、其の取扱ひ方は專門の治療教育法に據り其の指示を聞くことが必要であります。治療教育が一般の普通教育と違ふ點は、普通教育が正常兒を教育對象とするに對し、之は變態兒又は精神低格（變質兒）等の異常兒に對して施す教育法であつて精神能力の發達及び作用に應じて個別的に教育訓練を施し、缺陷異常の狀態にある者を出來得る限り、人格を向上し、以て社會適應性を授くるところの治療教育であります。

育專門家との相談力に依らねばなりません。その取扱ひに際しては、先づ異常の原因、環境及び體質等を精

料理ABC

魚の切り方

女學生の覺え帖

魚の味のいい時です、そこで、魚の切り方の問題について、女學生のために、一言開いたしませう

三枚におろす

よく三枚におろすといふ言葉が用ひられます、これは魚の腹を取り、鰓を切り落して、腹を割いて腸を出し、まづ、鰓に沿つておいて、尾の方から背骨に沿つて切り込んで行きます、かうして片身をはづしておいて、この片身も同じやり方で背骨と尾とをはづします。つまり、兩側の身と背骨、これが三つにバラバラになるわけで、三枚におろすといふ名稱も生れたのです

×

二枚におろす

三枚におろす時には、背骨が取り除かれることになりますが、二枚におろすといへば、一方の身から背骨はそつくり二つに分けることになります。

×

魚の切り方

これもいろ〳〵の種類がありお料理の用ひ方に依つて、それぞれ適當なものが選みだされます

（薄作り）……これは魚を三枚におろして置き、背身を取つてしまひ、皮を引き、四面のふしにおろします。四面といふのは、兩脅と兩腹です。これに腸と鰓を取つて入れ、頭の方からすく切つて行くので、一般に刺身といふのはこの方法に依ります。刺身をつくる時、腸と鰓を入れると不手際になりますからなるべく高く鯵さぬやうに切つて行きます。なほ同じ方法で厚く切つて行く場合には厚づくりといふ言葉が用ひられます。即の厚づくりなどよいしもの一つとされてゐます

（片背切り）……これは魚の頭をおとし、鰓をとつて、二枚におろし（つまり腹邊の片身は殘つきのまゝ）兩方の片身から四丸分の小口切にして行きます

（薄作り）……これは魚を三枚におろして置き、背身を取つてしまひ、皮を引き、四面のふしにおろします。四面といふのは、兩脅と兩腹です。これに腸と鰓を取つて入れ、頭の方からすく切つて行くので、一般に刺身といふのはこの方法に依ります。刺身をつくる時、腸と鰓を入れると不手際になりますからなるべく高く鯵さぬやうに切つて行きます。なほ同じ方法で厚く切つて行く場合には厚づくりといふ言葉が用ひられます。即の厚づくりなどよいしもの一つとされてゐます

（片背切り）……これは魚の頭をおとし、鰓をとつて、二枚におろし（つまり腹邊の片身は殘つきのまゝ）兩方の片身から四丸分の小口切にして行きます

（筒切り）……これは魚を丸ごと頭の方から、好みの厚さに輪切りとしたもので、鯉、鰻のあるもの、鰤の筒切りなどといひます

（刻切り）……魚を丸のまゝ頭に切にする方法で、鰹の切身に適用されます、あまり大きくない魚などには澤んでいいでせう。

季節の味覺

大根料理の色々（三）

大根をのせ、小口から卷いて、つた干瓢で結はへ、醬油へ入れて、ざつと煮汁をかけてから、次第を切つて鍋へ入れ、煮出汁砂糖を加へてよく煮、最後に醬油を差して煮含め小口から五分位に切つて、一切位づつ盛ります

（七）大根のかきあへ

大根を細切して汁をうつと絞り、とり肉の脂を加へ、混ぜてみそをつと絞り、味噌と砂糖を加へ、これにさゝ身を二分角位に切つたのを混ぜ込みよく和へて丼に盛つて供します

（五）大根なます

大根はよく洗つて細く圓切りとし、一時間程醋をふり廻き、軟かになつたならば洗つて絞り、酢に漬け、又絞つて味醂五勺、砂糖大匙一杯と煮立たせ冷まし、酢二勺と醤油半勺とを混ぜ加へ、この中に大根を入れてよく混ぜ、小皿に盛りつけ、花がつをを振りかけます、人參を細切りにして色どりに用ひてもよい

（六）大根のしのだ煮

大根を三寸位に切り、庖にむいてこれを三寸位にし、一寸廻で疵とりよけておく、油揚は二つに開き

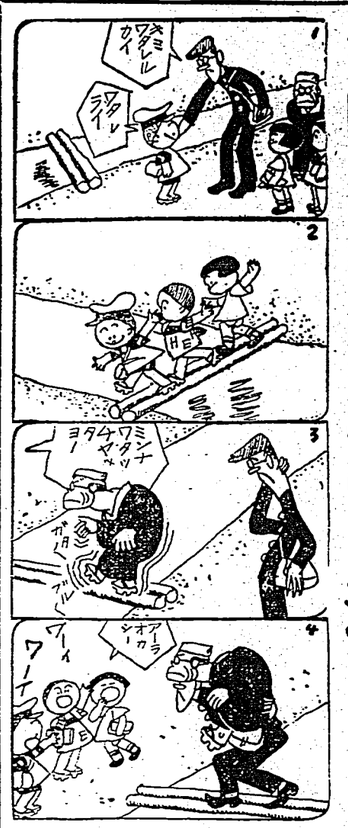

連載ページ　日の丸ベンチャン（60）　下川凹天

不思議な數

一一一三五……といふ數は大變不思議な數です。即ち、數字をつづけて讀んだ所から、どこから最後のところへ讀んでいつても、どの數字でも必ず新しい數が一一一三五の數字になります

一一一三五×九＝一〇〇一九五

一一一三五×一八＝二〇〇二三〇

一一一三五×二七＝三〇〇三四五

一一一三五×三六＝四〇〇四六〇

一一一三五×四五＝五〇〇五七五

一一一三五×五四＝六〇〇六九〇

一一一三五×六三＝七〇〇七八五

一一一三五×七二＝八〇〇八八〇

一一一三五×八一＝九〇〇九九五

一一一三五×九〇＝一〇〇一一〇〇

一一一三五×九九＝一一〇一一六五

一一一三五×一〇八＝一二〇一二四〇

一一一三五×一一七＝一三〇一三一五

一一一三五×一二六＝一四〇一四一〇

一一一三五×一三五＝一五〇一五〇五

一一一三五×一四四＝一六〇一六〇〇

一一一三五×一五三＝一七〇一七〇五

一一一三五×一六二＝一八〇一八一〇

一一一三五×一七一＝一九〇一九一五

一一一三五×一八〇＝二〇〇二〇一〇

一一一三五×一八九＝二一〇二一一五

一一一三五×一九八＝二二〇二二二〇

一一一三五×二〇七＝二三〇二三二五

一一一三五×二一六＝二四〇二四二〇

一一一三五×二二五＝二五〇二五一五

一一一三五×二三四＝二六〇二六二〇

一一一三五×二四三＝二七〇二七二五

一一一三五×二五二＝二八〇二八三〇

一一一三五×二六一＝二九〇二九三五

一一一三五×二七〇＝三〇〇三〇一〇

一一一三五×二七九＝三一〇三一一五

一一一三五×二八八＝三二〇三二二〇

一一一三五×二九七＝三三〇三三二五

一一一三五×三〇六＝三四〇三四二〇

一一一三五×三一五＝三五〇三五一五

一一一三五×三二四＝三六〇三六二〇

一一一三五×三三三＝三七〇三七二五

一一一三五×三四二＝三八〇三八三〇

一一一三五×三五一＝三九〇三九三五

一一一三五×三六〇＝四〇〇四〇一〇

一一一三五×三六九＝四一〇四一一五

一一一三五×三七八＝四二〇四二二〇

一一一三五×三八七＝四三〇四三二五

一一一三五×三九六＝四四〇四四二〇

一一一三五×四〇五＝四五〇四五一五

一一一三五×四一四＝四六〇四六二〇

一一一三五×四二三＝四七〇四七二五

一一一三五×四三二＝四八〇四八三〇

一一一三五×四四一＝四九〇四九三五

一一一三五×四五〇＝五〇〇五〇一〇

一一一三五×四五九＝五一〇五一一五

一一一三五×四六八＝五二〇五二二〇

一一一三五×四七七＝五三〇五三二五

一一一三五×四八六＝五四〇五四二〇

一一一三五×四九五＝五五〇五五一五

一一一三五×五〇四＝五六〇五六二〇

一一一三五×五一三＝五七〇五七二五

一一一三五×五二二＝五八〇五八三〇

一一一三五×五三一＝五九〇五九三五

一一一三五×五四〇＝六〇〇六〇一〇

一一一三五×五四九＝六一〇六一一五

一一一三五×五五八＝六二〇六二二〇

一一一三五×五六七＝六三〇六三二五

一一一三五×五七六＝六四〇六四二〇

一一一三五×五八五＝六五〇六五一五

一一一三五×五九四＝六六〇六六二〇

一一一三五×六〇三＝六七〇六七二五

一一一三五×六一二＝六八〇六八三〇

一一一三五×六二一＝六九〇六九三五

一一一三五×六三〇＝七〇〇七〇一〇

一一一三五×六三九＝七一〇七一一五

一一一三五×六四八＝七二〇七二二〇

一一一三五×六五七＝七三〇七三二五

一一一三五×六六六＝七四〇七四二〇

一一一三五×六七五＝七五〇七五一五

一一一三五×六八四＝七六〇七六二〇

一一一三五×六九三＝七七〇七七二五

一一一三五×七〇二＝七八〇七八三〇

一一一三五×七一一＝七九〇七九三五

一一一三五×七二〇＝八〇〇八〇一〇

一一一三五×七二九＝八一〇八一一五

一一一三五×七三八＝八二〇八二二〇

一一一三五×七四七＝八三〇八三二五

一一一三五×七五六＝八四〇八四二〇

一一一三五×七六五＝八五〇八五一五

一一一三五×七七四＝八六〇八六二〇

一一一三五×七八三＝八七〇八七二五

一一一三五×七九二＝八八〇八八三〇

一一一三五×八〇一＝八九〇八九三五

一一一三五×八一〇＝九〇〇九〇一〇

一一一三五×八一九＝九一〇九一一五

一一一三五×八二八＝九二〇九二二〇

一一一三五×八三七＝九三〇九三二五

一一一三五×八四六＝九四〇九四二〇

一一一三五×八五五＝九五〇九五一五

一一一三五×八六四＝九六〇九六二〇

一一一三五×八七三＝九七〇九七二五

一一一三五×八八二＝九八〇九八三〇

一一一三五×八九一＝九九〇九九三五

一一一三五×九〇〇＝一〇〇一一〇〇

一一一三五×九〇九＝一〇一一一一五

一一一三五×九一八＝一〇二一二二〇

一一一三五×九二七＝一〇三一三二五

一一一三五×九三六＝一〇四一四二〇

一一一三五×九四五＝一〇五一五一五

一一一三五×九五四＝一〇六一六二〇

一一一三五×九六三＝一〇七一七二五

一一一三五×九七二＝一〇八一八三〇

一一一三五×九八一＝一〇九一九三五

一一一三五×九九〇＝一一〇一〇〇一〇

一一一三五×九九九＝一一一一一一五

一一一三五×一〇八＝一二〇一二四〇

一一一三五×一一七＝一三〇一三一五

一一一三五×一二六＝一四〇一四一〇

一一一三五×一三五＝一五〇一五〇五

一一一三五×一四四＝一六〇一六〇〇

一一一三五×一五三＝一七〇一七〇五

一一一三五×一六二＝一八〇一八一〇

一一一三五×一七一＝一九〇一九一五

一一一三五×一八〇＝二〇〇二〇一〇

一一一三五×一八九＝二一〇二一一五

一一一三五×一九八＝二二〇二二二〇

一一一三五×二〇七＝二三〇二三二五

一一一三五×二一六＝二四〇二四二〇

一一一三五×二二五＝二五〇二五一五

一一一三五×二三四＝二六〇二六二〇

一一一三五×二四三＝二七〇二七二五

一一一三五×二五二＝二八〇二八三〇

一一一三五×二六一＝二九〇二九三五

一一一三五×二七〇＝三〇〇三〇一〇

一一一三五×二七九＝三一〇三一一五

一一一三五×二八八＝三二〇三二二〇

一一一三五×二九七＝三三〇三三二五

一一一三五×三〇六＝三四〇三四二〇

一一一三五×三一五＝三五〇三五一五

一一一三五×三二四＝三六〇三六二〇

一一一三五×三三三＝三七〇三七二五

一一一三五×三四二＝三八〇三八三〇

一一一三五×三五一＝三九〇三九三五

一一一三五×三六〇＝四〇〇四〇一〇

一一一三五×三六九＝四一〇四一一五

一一一三五×三七八＝四二〇四二二〇

一一一三五×三八七＝四三〇四三二五

一一一三五×三九六＝四四〇四四二〇

一一一三五×四〇五＝四五〇四五一五

一一一三五×四一四＝四六〇四六二〇

一一一三五×四二三＝四七〇四七二五

一一一三五×四三二＝四八〇四八三〇

一一一三五×四四一＝四九〇四九三五

一一一三五×四五〇＝五〇〇五〇一〇

一一一三五×四五九＝五一〇五一一五

一一一三五×四六八＝五二〇五二二〇

一一一三五×四七七＝五三〇五三二五

一一一三五×四八六＝五四〇五四二〇

一一一三五×四九五＝五五〇五五一五

一一一三五×五〇四＝五六〇五六二〇

一一一三五×五一三＝五七〇五七二五

一一一三五×五二二＝五八〇五八三〇

一一一三五×五三一＝五九〇五九三五

一一一三五×五四〇＝六〇〇六〇一〇

一一一三五×五四九＝六一〇六一一五

一一一三五×五五八＝六二〇六二二〇

一一一三五×五六七＝六三〇六三二五

一一一三五×五七六＝六四〇六四二〇

一一一三五×五八五＝六五〇六五一五

一一一三五×五九四＝六六〇六六二〇

一一一三五×六〇三＝六七〇六七二五

一一一三五×六一二＝六八〇六八三〇

一一一三五×六二一＝六九〇六九三五

一一一三五×六三〇＝七〇〇七〇一〇

一一一三五×六三九＝七一〇七一一五

一一一三五×六四八＝七二〇七二二〇

一一一三五×六五七＝七三〇七三二五

一一一三五×六六六＝七四〇七四二〇

一一一三五×六七五＝七五〇七五一五

一一一三五×六八四＝七六〇七六二〇

一一一三五×六九三＝七七〇七七二五

一一一三五×七〇二＝七八〇七八三〇

一一一三五×七一一＝七九〇七九三五

一一一三五×七二〇＝八〇〇八〇一〇

一一一三五×七二九＝八一〇八一一五

一一一三五×七三八＝八二〇八二二〇

一一一三五×七四七＝八三〇八三二五

一一一三五×七五六＝八四〇八四二〇

一一一三五×七六五＝八五〇八五一五

一一一三五×七七四＝八六〇八六二〇

一一一三五×七八三＝八七〇八七二五

一一一三五×七九二＝八八〇八八三〇

一一一三五×八〇一＝八九〇八九三五

一一一三五×八一〇＝九〇〇九〇一〇

一一一三五×八一九＝九一〇九一一五

一一一三五×八二八＝九二〇九二二〇

一一一三五×八三七＝九三〇九三二五

一一一三五×八四六＝九四〇九四二〇

一一一三五×八五五＝九五〇九五一五

一一一三五×八六四＝九六〇九六二〇

一一一三五×八七三＝九七〇九七二五

一一一三五×八八二＝九八〇九八三〇

一一一三五×八九一＝九九〇九九三五

一一一三五×九〇〇＝一〇〇一一〇〇

一一一三五×九〇九＝一〇一一一一五

一一一三五×九一八＝一〇二一二二〇

一一一三五×九二七＝一〇三一三二五

一一一三五×九三六＝一〇四一四二〇

一一一三五×九四五＝一〇五一五一五

一一一三五×九五四＝一〇六一六二〇

一一一三五×九六三＝一〇七一七二五

一一一三五×九七二＝一〇八一八三〇

一一一三五×九八一＝一〇九一九三五

一一一三五×九九〇＝一一〇一〇〇一〇

一一一三五×九九九＝一一一一一一五

赫々の武勳を樹て我等が鄕土部隊歸還

寫眞(1)(2)は市民の萬歳の聲に迎へられて原隊に向ふ皇軍勇士、3)〇〇歸頭で戰友に見送られつつ原隊に向ふ〇〇部隊の勇士——總督府許可濟——

H 66

一泡ご肌の玉にとご

牛乳石鹸

科學的最高標準品

/法す通を冬にずら知れ荒肌

至つて簡單です！
朝夕の洗顏、入浴に作用の温和な牛乳石鹸をお用ひ下さることです

よく石鹸は肌がアレると申しますが、普通石鹸にはアルカリ性分が多いからです

牛乳石鹸はこの遊離アルカリ分を含みませんから、柔肌を刺戟せず本品獨特の牛乳性分が有效に作用して、冬中肌荒れ知らずに、滑らかな美肌で過せます！

社會式株牛乳石鹸共進會大阪　鍋本

純國產品

スホキエに希望

品質純良

感冒・肺炎

氣管支炎・扁桃腺炎
中耳炎・百日咳・神經痛
ロイマチス・打撲痛
捻挫・齒痛・火傷・凍傷等

就れもエキホスの好適症にしてエキホスを塗布すれば、特有の鎭痛と保溫の兩作用により速かに炎症を去り、疼痛を輕減し、熱を下降せしめ頗る爽快の感を與ふ
用法簡便にして一回の塗布よく長時間効力を持續す。

御注意
近時外觀、包裝等エキホスに類似せる製品多數あり御購入の際には必ずエキホスと御指名を希ふ。
信用ある藥店はエキホスを販賣す

淋病醫學 無菌となる

誰がしても最低經費

殺菌は不可能でなく重複的銀劑療法は實際上第一とし滅死する

內服藥は

淋菌の潛伏發勢を助長す

淋菌患者の最大の敵は、實に體內に醫療を施し、而且つ其の醫療を一擧にできぬことである。急性は慢性へ、慢性は、四季の移り目、無理な勞働、飮食等により再發し、遂には慨して慢性を發症し、根治しない患者は多い。慈善は九分九厘一毛は無服に愛ねるといふ格言は、淋病病理學醫學から、內服藥では治らぬといふ醫學者の經驗を通じる點を信ずる能ふを矢ふ結果で、從來內服藥が急々潛伏慢性の淋菌を助める多くは、かうした點に基してである。

局所療法を除外して

如何な理論の下にも淋菌死滅せず

再發又は慢性の移行は、概ね、治療上の根本たる殺菌が完了せざるからである。淋菌を攝護腺腫瘍丸の後部尿道に發見して危險な流膿法は除外して、局所療法は、治療上の希望を達成するには一番近い、所有殺菌力は定評ある銀の固形療人法等、完全な銀菌局所療法を得んと夫々獨自の研究に基くものなれど、如何せん淋菌は單に、尿道上部に寄生を到達し得たのでは完全な殺菌と云へず、尿道周圍、細胞膜部では如何な理論の下にも到底死滅しない。

殺菌銀重複法の新發見

殺菌力は銀劑は强力な銀劑ほど固有の粘力質で細せず淋菌生命を根絶に維持する淋菌である而も、淋菌プラオンギン・ケンゴールは、此點に着眼プラオンギンの特性及び二價二價銀劑に對する抵抗力を利用の新發見により殺菌死滅する。醫東京帝國大學醫學部泌尿器科學教室佐藤秀先生推薦の實際手技と臨床經驗を總括せる結果で、安全は勿論銀劑作用を減ぜず、淋菌を根絶せる點に於ては、醫學界の新發見である。淋菌の一回療の治療は、唯一の殺菌銀劑を與はし不安を除く點に於いて驚くべき新人、殺菌の發明は偉い。

プラオンギン ケンゴール

本劑は理論上第一とする殺菌銀の重複治療劑として實用化の徹底を置き効果完璧

本劑は殺菌銀劑として一號二號三號と區別あり、何れも同質同效なれど配合の差を有し各性特性差效初の治療用は一號、後二號の治療を以て終了す。發行は三號一劑で完了する。發價は共通三元入（約十七日分）三四八十錢、五〇瓦入（約三十五日分）七圓、八〇瓦入（約五十七日分）十四圓、直接發行理店へ御注文は各送料十五錢を要す。

東京市芝區通新町十三番地
發行所　合名會社　河原商店
振替東京三五〇一九番
電話三田一六五一六

試藥品　一円九〇

本劑は實際殺菌劑として實驗有效なる事實に有り、お求の際は注意を要す。各容器に當店のラベルと御注意書並に當社マークと商標登錄を申入れ居ります。

K 51

感冒・肺炎

氣管支炎・扁桃腺炎
中耳炎・百日咳・神經痛
ロイマチス・打撲痛
捻挫・齒痛・火傷・凍傷等

就れもエキホスの好適症にしてエキホスを塗布すれば、特有の鎭痛と保溫の兩作用により速かに炎症を去り、疼痛を輕減し、熱を下降せしめ頗る爽快の感を與ふ
用法簡便にして一回の塗布よく長時間効力を持續す。

御注意
近時外觀、包裝等エキホスに類似せる製品多數あり御購入の際には必ずエキホスと御指名を希ふ。
信用ある藥店はエキホスを販賣す

結核性疾患濕布劑

グアヤコールエキホス

肋膜炎・腹膜炎

淋巴腺腫（瘰癧）

等にはエキホス姉妹品たるグアヤコールエキホスの使用に依り効果一層顯著なり

發賣元　株式會社　武田長兵衛商店
製造元　株式會社　塩野義商店
二巴合名會社
大阪市東區道修町

A—106号

効果優秀

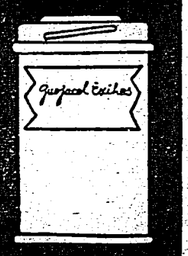

開花三世相

(39)　村松梢風作　中一彌畫

大奥（三）

一同は驚いて声のした方を見て驚くなつた。其処に、都を着た立派な婦人が立つてゐた。それは歌橋といふ老女であつた。

御老女とも御客とも云ふが、大奥に唯一人しかない、中老の上に立つて大奥全部を取締る最高の職掌だ。

茲に此の歌橋と歴代のお年寄の中でもズバ抜けた傑物で、齢廿二三でお年寄の地位に上り、今は四十を越してゐるが、見たところはみづ〳〵しくまだ二十位にしか見えない。

非常なきれ者で、大奥では御台所でさへ歌橋には一目も二目も置いてゐるのだ。大奥ばかりでなく、幕府の政治にまで容喙してそれを左右する迄の勢力を持つてゐる。大奥の御用商人達でさへ歌橋に賄賂されては其の地位を保つことは不可能だと云はれてゐる。

大奥では今では歌橋のことを御年寄と呼ばずに「御大老」と呼んでゐる。

此の女大老にくだらぬお願ひを聞かれてしまつたのだから、腰元達が腹（へ）上つたのも無理はない。

「コレ、そなたは今何を申しておるぢや」

「……」

「ぢかでもよいではないか、其の様なことは下の女子でもあつたに口にせぬこちや。一體此処をいづこと思つてゐる、恐れをくも大奥の御用御殿御座所であるそよ、不行儀も程がある」

歌橋は頭の上から一同を睨め廻した。皆た頭を上げてゐくに勇の様に睨んでしまつて。

「コレ、一番そちらのは誰の腰元で何んといふ者ぢや」

「ハ、ハイ……御中老岩島様の召使、千鳥と申します」

「其の次のは？」

「ま、松島様の召使、に、四と申しまする」

一人々々名乗らせた。

「扨ひも揃つたそち達のやうな不行儀な女中を仕込むとは、三人も主人ちや。当つてめい〳〵の主人へ申し付けるによつて、それぢは懲んでゐたがよい」

歌橋は益々厳しく叱り付けたが

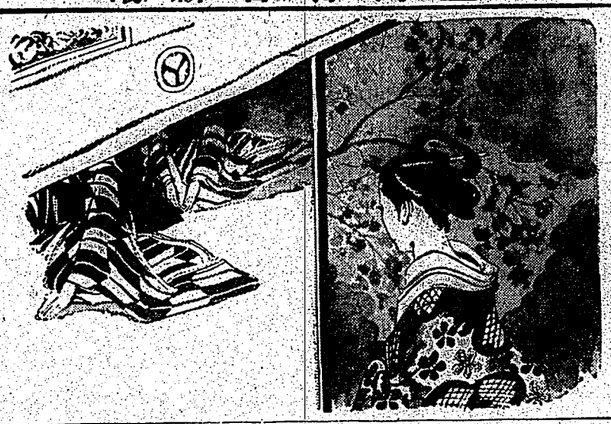

二、貴悦の夜と花と舞踊（フランス人形）
三、剣舞（金洲城、出郷の一）
四、剣舞（金洲城、出郷の二）
五、小鳥の歌
六、管弦楽（ビゼー）
七、舞踊（支那の踊）
八、浦水楽
九、舞踊（大千さん、チョコレート）
一〇、三曲合奏（御山獅子）
一一、舞踊（乙女七草）

銀玲會主催の皇軍感謝の夕

廿三日夜公會堂で

新日本音樂聯盟銀玲會は廿三日午後六時より市内公會堂大講堂に於て「第二回皇軍感謝の夕」を開催するが、番組は次の如く銀玲會員の演奏の他に舞踊、舞踊劇、獨舞、映畫の盛澤山で飽迄も感謝されてゐる

一、祈り
二、都踊
三、舞踊劇「子守り良吉」（一幕）
四、管弦樂行進曲、大陸行進曲
五、映畫（陸軍、海軍、ドイツニュース）

米國映畫を滿洲で上映か

内務、大藏兩省

で斡旋

昨年九月以降輸入が杜絶されてゐたアメリカ映畫が最近二部が紹介されたので約二十本の新作品が入荷し近く銀幕を賑はす事になつたが今度これを機として統制米國映畫と映畫に能であつた満洲から歐洲諸國の名によつてこれが上映統制方がわが内務、大藏兩省相俟つて強化されたこれは満洲國が映畫を國策として統制する満洲國外國映畫製作配給者協會の設立に伴ひ從來各地の代理店を通じ個々に輸入されてゐたアメリカ映畫を一元的に統制し、これが配給を協會に一任して、協會は之を満洲國内の各興行者に配給するといふ仕組みで、協會は満洲國内の興行者に對し、アメリカ映畫の配給を停止する場合には

臺灣日日新報
日本唯夕刊共二十頁
昭和十五年二月一日 木曜日 紀元二六〇〇年 第一四一〇〇號

萬全の國防實費
陸軍は既定國防計畫
海軍・第二次補充計畫

【東京二十一日發同盟】明年度一般會計豫算の査定は既に國海軍を除く各機關の査定を終つたので二十一日午十時より藏相官邸に於て各省豫算を開き豫算決定の最後的折衝を行ひ正午散會した、陸海軍兩省當局に就ては豫算の内容は今日の所總額を異する點が多いので明らかにされないが既定國防計畫の續行、海軍では第三次補充計畫の繼續等を根幹となし新規經費としては陸海空軍の充實、滿洲事件費の增加等が計上されてゐる模樣であり、殊に陸軍豫算もつて當外に時日を遷延せず閣議に於て決定するものとして豫算當局も亦豫算の査定に關し既に腹藏なきまで折衝を重ねた結果、陸海軍兩省當局に於ても大體に於て滿足の意を表してゐる

算豫度年明る終定査の

廣東稅關の接收
平穩裡に完了す

【廣東二十一日發同盟】日本軍廣東守備軍は二日この地方に於ける支那の稅關は占領地に於て代行するため從來から支那側各稅關の接收を行ひ支那海關に關する諸施設を行ふ筈であつたが十一月六日國際總稅務司は廣州關の山田少佐、矢野大尉等に海關側の配置を依頼したに就き稅關長代理フーパー氏に對し關務總署の命令に基き日本側に於て接收しこれをその當局の手に引渡くべき旨を正式に申入れた、これに對しフーパー稅關長代理は二度拒絶を提出したが結局日本側の申入れを拒絶することは不可能ではないと認め不可抗力に依るものとしこれに從ひ直ちに總稅務司長ポール氏に對し關務總署の命令に從ひ日本側に接收を許すべき旨を通知した、日本側はこれに基き十一日午前十時半稅關に赴き接收を行ひ正午散會した

武鳴、南寧を攻撃
海軍航空隊の活躍

【上海二十一日發同盟】廣東方面の支那軍總司令部は二十一日中村、小澤兩部隊は二十一日午前十時半より南寧飛行場に對し爆撃を加へ地上施設に多大の損害を與へ更に武鳴飛行場に對しても

邦人激增の上海と其世相

商賣は共喰圓貨爭奪戰

川向ふとの疏通未だし

上海の印象

森支那岡見聞記（2）

上海、上陸一歩の印象は、ガサツな国際都市だと言ふ感じの外に流石巨費による現代の力と無言の誇みが住吉な此都市を感動してゐるといふ事である。

×　×

支那側調査の大上海の人口は百万あつたとある。それが開北、楊浦、閘北、滬西、滬南、浦東、法租界、共同租界を含めて三百九十

軍神特輯

十二月號 真発日本

軍神

女人公論

戦線より吾が子に送る手紙

杉山平助

江波恵子

若い人創作女性評論

中川善之助

新風源氏物語

舟橋聖一

特輯 民國下時戰書報活生

■昭和十三年 日本映畫演技ベスト・テン　内田岐三雄

■無電の線 發明者マルコニー侯　隈部一雄

■時局下で收入の多い婦人の内職案内

一家の支柱を戰場に送つて銃後の人々は如何に生活と闘々しく取ひつゝあるか。こゝに顧られる一隅、聞かれざる彼女たちの血と涙の結晶ともいふべき尊き記錄の眞の報錄です。愷悌立つべく、僞矢雫に倒して往くべし。個氣なこの生活記錄こそ前線將士に贈つてその心を安んぜしむべく、銃後國民として讀んで勇猛心を起して頂きたい。素晴らしい特輯として儼然大評判です。

■女性ゃかく戰へり…山田俊子
■銘仙工場より…寺岡千惠子
■更生の花…上鶴廸子
■兄に代り行商つゝ…鈴木みつる
■非常時家庭生活の告…杉本かほる

戰死者の歩んだ道・大江スミ

寄贈に漏れなかつた女史は實多さん女の日をかすらに胸中の途に精進した。しかしとかくされた心に潜くひがみ。その時ダビデを通じ今日女子教育界の目標として己を築くまでの艱苦を偲めた女史の自傳は必ずや御覽下さい。大評判の名記事です。

漢口日本女性現地座談會

長谷川如是閑氏を中心に、まだ戰塵の漂ふ漢口に赴いた女性ばかりの座談會。戰地の生活、戰地の女性、戰地の風俗、戰地の恋愛、戰地の結婚、戰地の子供、戰地の教育、戰地の衛生、戰地の娯樂、戰地の化粧、戰地の流行、戰地の料理、戰地の家庭、戰地の女中、戰地の看護婦、戰地の慰安、戰地の貞操、戰地の妊娠、戰地の出産、戰地の育兒、戰地の離婚、戰地の再婚、戰地の戀愛、戰地の結婚

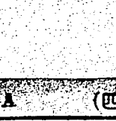

麗人荘

竹田敏彦作
伊勢良夫畫

(129)

(巻上頭)

宣戰布告 (三)

「こちらへお入り……」

館は、二人を招き入れて

「こちらはね、醫學博士さんのお世話です……この二人と、一緒にお出かけになったのでございますよ……」

章子に紹介した。

「ほんとに御迷惑をおかけしますわねえ」

章子は、二人の娘に挨拶して

「お家を出たのは、何時頃でございました？」

英子に訊ねた。

「ダカの五時頃でございましたわ」

「その時に、あの子の口から、何か変つたお話は出ませんでした？」

「いいえ、別に……」

章子は、ぎろりと、相手の娘を見た。

そこへ、小使が入つてきて

「お電話さま、お電話でございます……」

「さう、ちやア、ごゆつくり……」

館は、章子に挨拶して、廊下を出ていつた。館の様子は、何時もほつと寛いだやうに見えた。章子はそれを見て、

「お宅は、どの辺でございますの？」

何気なく英子に訊ねてみた。

「赤坂ですわ……」

「赤坂？……」

「田町三丁目　若松つて家ですわ」

「まア……」

章子は、思はず若松。あの若松のおかみさんの姪だらうか——二十年前の掏摸の娘が、つと眼の前に浮かび上がつた。

「そして、どんな話していらしたの」

章子は、われ知らず膝を進めた。

「お祖母さんと昔話をしたり、歌留多を取つたり、それきりよ」

「昔話？」

「さあ、さう……章子さんのお友達のお姉さんが、昔、変にいらしたさうで、その方のお話なんか、聞いてもましたわ、ねえ……」

もう一人の娘を顧みた。

「章子の知つてゐる人？」

章子は、はつとして瞬きを呑んだが、その時

「さあ、喜登さんとかいふ方ですわ」

「……」

「喜登！——それは自分の一生に、拭ひきれない汚点を残した悲しい昔の恥名ではないかどうしてそれを、あの子が知つてゐたにせよ——章子は、章子の失敗の原因を、やつとはつきり思ひ出すことができた。彼女はもうそれ以上英子等の話を聞くに堪へなかつた。あの子は、自分の過失を知つたのだ——だが、父が大原簿に一部でもことまで、若松のおかみさんが喋つたらうか、喜登といふ名も添へては、一人や二人ではなかつたが——

そこへ、館が帰つてきた。

「いかがでございまして……」

「……何とも、見当が……」

章子は、その場を繕つたが、会話は、

「実は、警察へでもお訊して、探していただく方法もあるのですが、何しろ若い娘さんのことですから、あまり大袈裟になりましても何うかと存じまして……もう暫らくこのままで様子を見てみませうか」

「はア……」

「失礼ですが、何か御家庭の事で御不満がありたといふやうな原因はございませんでせうね」

「いいえ、別に……」

章子は、はつとして打消した。

生活組合物語

協同一致が大きな實を結ぶ

ロッチデール町の貴い教訓

(下)

金の少い彼等は、品物を少しづつしか仕入れられないために、品質と価格の点でどうしても不利益を招きがちだつた。それから、現金取引を実行したために、それまで町の商店に借金のあるものは組合を利用することが出来ない事情にあつた。道の遠いことも、彼等の商売も、品質の良しあしも問題とせず、ただ彼等の要求だけをきいて彼等に組合を利用してゐる組合員が、さうした不当な組合員を買ひ止めるやうになつたのはむしろ当然かも知れない。どうしてもその会合でそれが改善した。ある者は、現金取引を利用するといひ、ある者は、組合を利用しないひ、組合員を除名せよと要求した。立腹は今までにない混乱に陥つた。

△

しかし、組合の指導的地位にあつたチャールス・ホリヲースの意見が、みんなを納得させた。彼は第一の意見に対して、過去にあつたいくつかの組合が、借金のために潰されてしまつた例をあげて現金取引の危険であることを述べ、そして第二の意見に対しては、我々は組合員の自由を束縛する権利はない。組合は組合員に義務を負担すべきではない。その原則を捨てるよりは、むしろ組合の利益を捨てるべきだと言つた。この原則に対する彼は、ロッチデール組合の精神として今でもますます深く培はれて行つたものである。かくて二つの動議は否決された。

△

ロッチデールの織物工たちの運命であつた貧しい苦しめくした生活はいつの間にかどこか消えてしまつてゐた。彼等はギチンとした服装をするやうになり、外見も立派になつた。彼等は「生活と四つに組んでしかも兄弟に行動つた。彼等の都会富時と変化した「買言」に重なる変ではなかつた。郷土してから二十年の後には、英国には数百の組合が生れ、会美園を臨機とする国民組合聯合会が生れた。

「買言」の中でいつたやうに生産、分配の再編成は既に行はれたのだ。英国全土に地方組合をつくつたのも彼等である。英国組合もつくれた。さうして最も注目すべきことは、彼等が利益金の二分五厘を必ず教育費として計上したことである。だから、一八六二年には既に、彼等の組合は五千冊の図書を有する図書館をもつに至つた。

△

ロッチデールの先駆者二十八人が一致協力してこの組合を育てあげたことは最大の驚異を与ければならぬ。さうして、僅か二十八人でも、真に結局一致すれば、このやうな大きな実を結ぶものだといふことから、大きな教訓を学ばなければならないと思ふ。

△

△現代青年に課せられる問題　陸軍大将　阿部信行

記念日の意義に就き訓辞を述べ現下日本の世界に於ける地位と使命を概説し現代国民特に青年に課せらるべき問題に及ぶ

△題は近日発表

△出演者　中野直枝

(出演は現役陸軍軍人会評議員)

私は現役陸軍軍人会評議員として親しくその生活を知つてゐるのであるが中佐の現役たらずに大佐相当官たる元帥の待遇を受けたから、青年諸君の修養を希望する

青年の時間

八・四〇東京から

日蒙親善放送

七・四〇張家口より

一、独　奏

二、合　唱

蒙疆より合同音楽放送隊放送員四人小唄

代表

三、蒙古音楽　蒙古語王府唱歌

蒙古語王府唱歌

蒙古語王府唱歌

（第三種郵便物認可）　昭和十三年十一月二十二日（火曜日）　臺灣日日新報　第一万三千八百九十四號　A　（五）

信組の貯金通帳で冠婚葬祭に贈答

南投郡で 消費節約に新例

【南投電話】台中州南投郡では時局に則應し消費節約を圖る為め郡下で年に數十万圓近き浪費祭の節約を目指す信用組合の貯金又は小切手又は小切手にして贈ることにし貯蓄心の徹底をなすべく且つ冠婚葬祭の場合の通帳を利用し極力節約が行はれるものは大體次の通りである

一、冠婚葬祭の贈答を全廢し一定額の信用組合の貯金又は小切手を以て贈ること

二、葬儀者は一定の期間預金の出來ざる組合貯金に預入すること

三、返しをせざること

四、右貯金は部落の公益費又は消費組合の組織、機關銃部に必要に應じ活用し得ること

各組合を通じ徹底の最善日に地方有力者、組合役員を集め講演を爲し郡下で年に數十万圓近き浪費祭の節約を目指す信用組合の貯金又は小切手にして贈ることにし貯蓄心の徹底をなすべく且つ冠婚葬祭の場合の通帳を利用し極力節約が行はれるものは大體次の通りである

警察官大演習

南投、大屯郡を戰場に
廿六、七兩日に攻防戰

【台中電話】昭和廿一年度陸軍大演習參加の警察官は廿六、七兩日兩日間に亘り南投、大屯兩郡下に於て攻防戰を行ふ豫定で目下警務部では廿六、七兩日兩日は警察官の大演習參加の爲め全島各地の警察官は出動すべき島民の心得へを細調し併せて警官の士氣を鼓舞する目的の下に州

隨筆 乘物と客

式場隆三郎

西洋へゆく時、日本の汽車はどの時間の正確なものはないときかされた。行つてみると、大抵の国は おそく、正確であつた。勿論の田舎の駅で、何気なく時計を出してみてるたら隣の男から「ドイツの汽車は世界一に正確だ」と威張られた。シベリヤの旅では、時間が毎日遅ふので（時差のために）面白いことが度々あつた。ある日各国の人々が六、七人で各自の時計を出してみたら、みんなまちまちだつた。どれが正確かといふ議論になつた時、英国のフランス人が自分が判定してやるといつて、懐の時計の時刻を訊きさつて加へ、頭振つて御つて出した時計を出したので、大笑ひしたことがある。

△

文化人は時間を重んずる。これは当然のことだが、そのため時々失敗もする。何時までに行かねばならぬといふのに、電車が脱線を起して動けることがよくある。神経のない動物だつて怪我のだから、生きものの人間のことだから止むを得ないとあきらめもするが……それは往々にして組み駅員や車掌の思ひ遣ひである。乗る者と乗せる者の神経は色々違つたら、どちらかが苛立ちを出したので、大笑ひしたことがある。

△

文化人は時間を重んずる。これは当然のことだが、そのため時々失敗もする。何時までに行かねばならぬといふのに、電車が脱線を起して動けることがよくある。神経のない動物だつて怪我のだから、生きものの人間のことだから止むを得ないとあきらめもするが……それは往々にして組み駅員や車掌の思ひ遣ひである。乗る者と乗せる者の神経は色々違つたら、どちらかが苛立ちを出したので、大笑ひしたことがある。

△

併し何とかして合せたいものである。時々刻の出札口で、雨宿の明日で、雨宿の明日で、雨宿の明日

我が總領事館を利用して防空壕

怪しからぬ余漢謀の惡智慧

【廣東にて濱中本社特派員發】防空設備に關聯した話題

バンド通りのとある支那人大飯店ホテル裏の空地たる立看板を見て記者はプウとばかりに噴き出した「防空壕内に避難中」と大書の立看板の下に「敵機襲來の場合は總領事館の壕内に避難せよ」と書いてあるのだ

隊長のところに御機嫌伺いや俺がやるんちやないから何も俺に敵を云はなくともいよ祭に何にしても隨東攻略戰後はじめての敵問題がかくも深山窮澗から來たと云ふ事は實にうれしいね、前線の將兵もこんなに深山窮戰したのははじめてだと喜んでゐたよ

と語つてゐた

赤堀知事戰死者の遺族を弔問

【新竹電話】赤堀知事は二十一日午後二時頃新竹市南門町二ノ四三名譽の戰死者故小島榮次郎氏の遺族を弔問した

臺灣からの慰問品 陣中で大人氣

南支戰線には初の贈物

【廣東にて濱中本社特派員發】廣東攻略の勇士に對する慰問品は十九日から將兵に分配されたが新聞記者團も御相伴に預かり記者並びに永井總督も同じく廣東に及んで皆御對面分に台灣の愛を喚いだ、兵隊さんには一人殘らず行き渡り〇〇付きの將兵には台北州下のものが行き渡つたらしく女給さん連のなまめかしい名前が無性に一同を喜ばせた、記者等のは新竹州下樹脂のものであつた、歡問袋に附け足して曙やキャラメルもあたりいそ〳〵と慰問部

武漢點描

（上）支那軍の暴戻に逢つた漢口日本總領事館の跡（下）武昌に於ける——總督府許可濟——

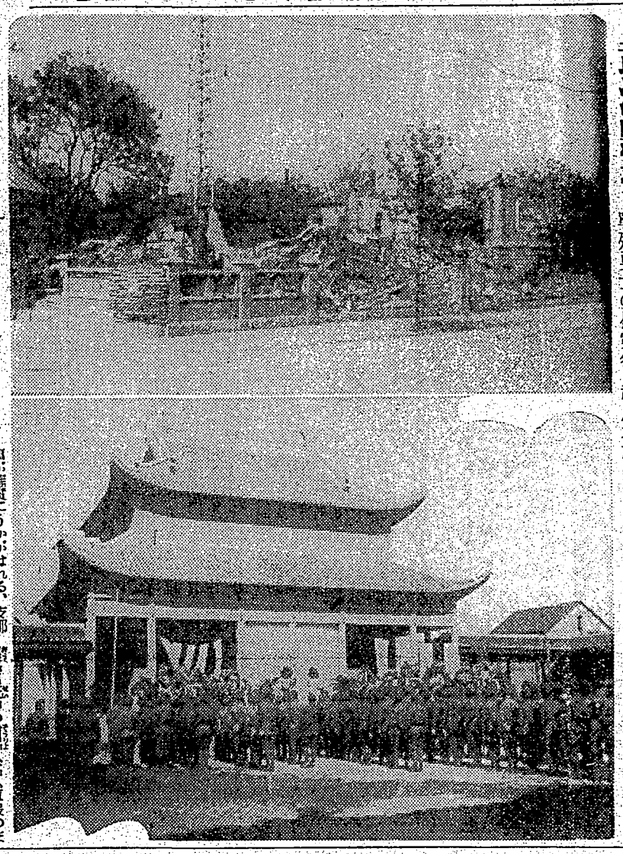

廢墟と化した武昌

敵軍敗退の跡に見る慘狀

【武昌にて福原本社特派員發】〝日軍恐れるに足らず〟の

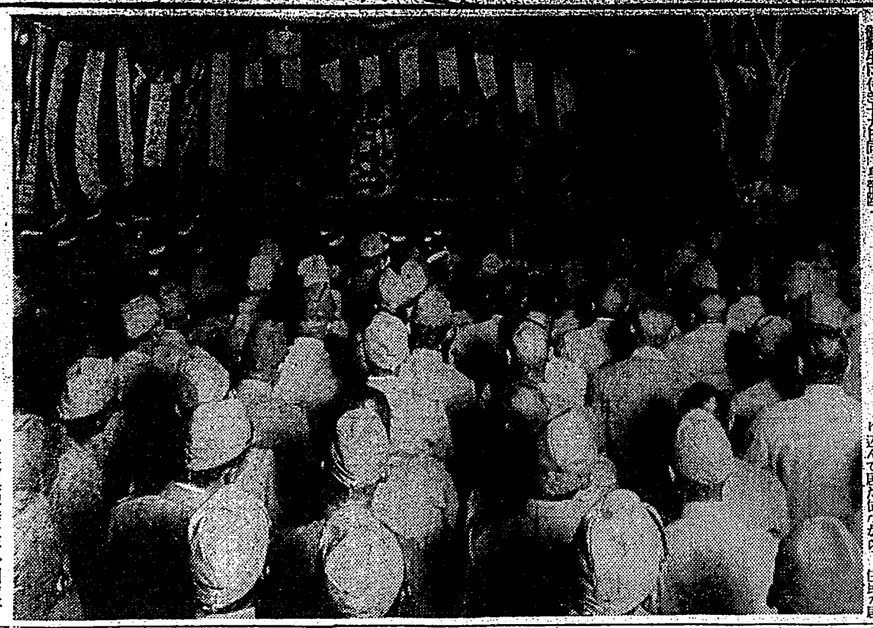

若草子女團後藤部隊を慰問

台北發二十二日午後七時十分着の臨時列車で慰問團一行二十二名が來た、團員の表情にこもつて何日する意氣込、一行は第十三に多大な感激を與へた

御祝電に對する御答電來着

【東京二十一日發同盟】天皇陛下にはイタリー皇帝陛下御誕辰に對し十九日御祝電を發遊ばされたがこれに對し伊國皇帝陛下より二十日御答電があつた、又エジプト皇帝陛下第一皇女殿下御誕生に付き十九日同皇帝陛下へ御祝電を發遊ばされたがこれに對し二十一日御答電があつた

褒狀下賜

【東京二十一日發同盟】歐洲に渡航中の陸軍獸醫團長獸醫監正五位勳三等功四級渡邊修藏殿外四名

全軍夫の龜鑑

氣丈な陳德松君大冶で遂に名譽の戰病死

【武昌にて福原本社特派員發】台北州七星郡士林街陳德松君は昨年九月自ら進んで軍夫となり昨秋郷里を出發出征、上海戰線に轉戰部隊傷兵として從軍、陸軍記念日を初めとして屢〻戰功に參加二日まで勇敢に働いたが敵彈の中を急行軍に到り負傷兵の担送山刀の重荷を擔ひ實に全軍夫の模範たる人物で遂に名譽の戰病死を遂げた、今次の武昌攻略の殊勳

日獨文化協定を機に ユダヤ人締出し實現

ドイツ人はナチス系と入替へ

この意向を非公式に我が國に傳へて來た、我が國でもその用意には異存はないので交渉は着々進行中であるが、獨逸政府では來る二十五日の日獨防共協定成立二周年記念日には日獨文化協定が新に調印されるのを見越して、大學、高等學校の教授の入替へを行ふ事に決定した、これは獨逸政府の教授招聘に對する答禮の意味もあ

豪華多彩を極む
國民精神作興體育關西大會

【神戸二十一日發本社支局特電】關西に於ける國民精神作興體育大會は二十日から四日間甲子園を中心に多彩なスポーツの花が繰擴げられてゐるが、その第二日目は朝來の日曜快晴に惠まれ、數しい人出で終始の盛會を見ながらに示した此の日は最初の競技種目として午前八時から甲子園球場に於ける陸上競技、野球、ホッケー、フットボールに於て行はれた、成績は左の通り、

（陸上競技）
百米　一、野口（關學）　二、藤原（關學）　三、角力（關學）
四百米　一、エンシング（關學）　二、角力（關學）　三、藤原（關學）
千五百米　一、レスリング（關學）　二、飯道（關學）　三、林（關學）
二萬米　一、飯道（關學）　二、レスリング（關學）　三、林（關學）
四百米リレー　一、關學（野口、藤原、角力、エンシング）　二、關學（レスリング、飯道、林、）
二萬五千の若人に依る關西大競技戰後が甲子園一帶のスポーツムードに纏擴げられた

（野球）
日本自動車　000000000　0
京　永　000001A　1A—0
金龍人軟式野球
台北帝國人軟式野球大會第二日目は十九日午後三時より三日目は二十日午前十時より古亭町合緑グラウンドに於て行はれた、成績は左の通り、
華　銀　102010　5—2
西銀（先）　2000007　4—1
北　信　0011200　5—2

（ホッケー）
關學　3（1—1）2　早大
關學生ホッケーリーグ第一回早大關學戰は十九日午後一時半から神戸居留地運動場に於て開催、3—2で關學が勝つた、

（蹴球）
甲合村村根本石田原本藤　3—1
（下河正雨高山竹原谷山伊）
FW　HBFBGHCOFSL
HBFBK
（關）尾崎伯田吉岡野藤
柏西松佐藤副關野藤記
27　24
（早）大

慶大優勝す
關東學生ホッケー

關東學生ホッケーリーグ第一回早大對慶大戰は十九日午後一時半から神宮外苑競技場に於て開催、3—2で慶大に凱歌があがり慶大は學生第一部に優勝するとともなつた

嘉義支部秋季軟式庭球

【嘉義電話】嘉義支部秋季庭球戰は二十七日午前九時より市營コートで開催する、本年は特に團體對抗の總當戰にて最も初步の者C組を加へ（個人戰）を行ふ、A組は教員、鐵道、斗六、市長、B組は警務、鐵道、法院、中等校B團、稅務、營林、無名團、農石、新高、北港、虎尾、西螺、水上、C組は各校學校、嘉花會組

男子—村上公
女子—明治小優勝
臺中州下小公陸上競技

【臺中電話】第二回臺中州小學校對抗陸上競技大會は二十日午前九時半より臺中師範學校グラウンドに於て開催され、松岡會長、

拓大五連覇成る
個人優勝は田内（慶應）
全國學生相撲大會

【神戸二十一日發本社支局特電】大毎主催第二十回全國學生相撲大會は二十日大雨に祟て開催された、當日は午前中より雨模樣で開催が危まれたが、午後一時半頃より漸く晴れ上つたので豫定通り開催することゝなつた、

山岸は相手が不足
第二陣強化が肝要
（3）本年度庭球界回顧

さて本年度シーズンの殊玆のトーナメントたる全日本選手權大會は十月二十六日から田園コートにシングルス六十四名、ダブルス三十二組のオール・ジャパン・プレーヤーを揃へて十一日間に亘つて行はれたが、ここに於ても山岸（慶應）は依然相手を壓し、シングルスに於ては實に前回四回目の制覇を獲得し、更に殊勳賞（金盃）をトーナーとして彼の勝をも併得する榮譽を獲得した

△——△

山岸が、彼等ベテランテニス選手の頂點を獲得した、片や安部（慶應）、中野（法政）、倉光（關大）の三代表は大會開催數日前に負傷したため練習不足のハンディ・ヤップと使用球が外國のボールよりもスピードとバースを缺くため終始これに惱み、中野の呪ふスマッシングはネット上部二、三尺の最コートに落ち、覇帝のフォアーもタイミングが全はぬため、

力な動き決勝に於て若干最大村（早大）の戰線なプレーに壓倒を阻まれた

△——△

更に會場に至つては一スピードの出ないボールが觀覽席に落つて一回戰では山岸（慶應）のロブにさしみ次に左利き倉光（法政）のドライブにおつて二回戰早くもドローから姿を消し、僅に若干な安部が此ボール戰から現れたものの二回戰では本村の好バスに遮出を阻まれ惜々決勝にかける中野と顧合せをこの後記に讓らねばならぬ結果であつた

△——△

大會は殊勳賞に半減を貰した安部と中野、倉光の二選手が彼地で習得した技術を披露するものと思はれてゐただけにかかる不調は大會を通じて、更に甲子園の芝共、兩村上、上原、鵜澤、吉岡、秋元、鶴原第一〇、B選手の不參加は殊に多かつた、ダブルスでは一回戰に山岸・藤本（慶應）が神村・

一流の衰しさを與へた、從つて主審山岸も彼らに好對手なき爲つのみで昨秋クラム・ヘンケルを迎へた時の如きサービスの呼吸、得意のドロップ、ショート、ロブなどのハンド・ストロークに接する機會なく終つてしまつた

△——△

さてシングルスの收穫を擧げるならば山岸（慶應）が東日トーナメント來の好調を持てサービスにスマッシュに威力を增し、更に速く深るボールをひつぱたいてネットへ出る速攻を示し、高橋（甲子園）が決勝に於て優令山岸のネットプレーの積極さが半減つたにもせよ、セットを獲つたことに從來の如く（法政）がナービスに今一段の改良を施さば後輩の榮實をフオアーも固さでき、この二人が山岸、中野二加はつて次年度シーズンに如何に活躍を示すかに興味がもてる

△——△

更にフオアー・ハンドの强ドライブの持ち主なる倉光（慶應）の出

農專優勢裡に
日沒で試合中止

台北帝大對農專野球大會第二日目は二十日午後一時半から第一球を投ずる豫定であつたが、當日は朝來の雨天で、グラウンドは全く水浸しとなり、遂に豫定を變更して二十一日に順延することゝなつた、

（野球）
日本自動車　000000000　0
京　永　000001A　1A—0
金龍人軟式野球
台北帝國人軟式野球大會第二日目は十九日午後三時より三日目は二十日午前十時より古亭町合緑グラ

決勝戰は
森永と通連

臺北實業軟式野球
台北實業軟式野球大會第二日目は二十日午後から第一球を投ずるに於て行はれたが、當日は朝來の雨天で、グラウンドは全く水浸しとなり、遂に豫定を變更して二十一日に順延することゝなつた、

（野球）
川村內閣　000000000　0
平山同窓　000000X　1X
北信　001120　4—1
西銀（先）　2000007　5—2
北信　0011200　4—1
下時　000000000　0
松隈　00000X　1X
高岡　7839426　15

嘉義競馬
廿五日から開催

【嘉義電話】台灣競馬會嘉義支部主催の嘉義競馬は來る二十五日より三日間嘉義郡水上街の嘉義競馬場で開催される事になつた今回は二十五、六、七日及び十二、三、四の五日間である、

白衣勇士
慰問野球

【屏東電話】屏東市でも白衣の勇士達を心から慰めやうと種々の方法として野球試合を行ふことになり來る二十三日綠蔭運動場に於て白衣勇士慰問市役所の第一回野球戰等を行ひ正午終了した

臺南二中の
水泳場開き

【台南局】臺南二中學校では獨逸新學中のプールが竣工を告げたので二十日午前九時來賓の參會を得て盛大に開き之を記念し、午後は同校生徒の水泳競技會を開催、種々の餘興を演じて散會した、

敗退棋戰（八）

（第二回對抗戰）

平手　六段　△平野信助
先　六段　▲寺田梅吉

▲寺田氏（持）角金步步步步

一	二	三	四	五	六	七	八	九
香	步			步	桂	步	步	香
桂	步	步	步	步	金			
		王	步	桂	步	金		
		零	步	馬	步			
			步					
			步					
			步	步	步	王		
				步	步	銀	步	香
香	步	步	步	步	步	銀	步	香

（圖八五表之局面）

△平野氏（持）▲四・六・馬・△七・銀・王・△四・五・飛・△五・九・銀・▲四・五・馬・△八・五・桂・▲八・六・王・△七・八・龍

大崎八段講評

▲寺田君の四五馬は此際の後手を引くは非常につらいが止むを得ないと云つた通りで他の方法では五飛と切られて五角と利かされては問題にならぬ

△平野君の四五銀は强く決戰する意味であるが銀や桂に二九龍と幸相して殺がどう捨てかを見るべきであるが手に銀を持つ方が優つてゐる

▲寺田君の七七王は當然であるが殺みの深い平野君が五銀と相當に考へたものでいけなければと云ふ氣がしたと云はれたがいづれにしても直ちには息は絶

▲寺田君の四五馬は此際の後手を引くは非常につらいが止むを得ないと云つた通りで他の方法では五飛と切られて五角と利かされては問題にならぬ

△平野君の四五銀は强く決戰する意味であるが銀や桂に二九龍と幸相して殺がどう捨てかを見るべきであるが手に銀を持つ方が優つてゐる

▲寺田君の七七王は當然であるが殺みの深い平野君が五銀と相當に考へたものでいけなければと云ふ氣がしたと云はれたがいづれにしても直ちには息は絶り所にはならぬ

△平野君の四五飛は同所であらうが敵に飛を持たすだけに後に不利が生じる恐れがある八九龍と幸相して四四步と利かす方が優つてゐたのである點にも云つた

▲寺田君の四五同馬は當然ではあるが桂を攻めに利かされ七八金を得られるは危險であるのが他方法はないし補ひは付きさうに思ふと云はれた通りであるが寺田君の八六王は最期まで手數に金銀いづれかを得て攻めに利かさうとしてゐる

新三郎の働き
柳生旅日記（43）

小金井蘆州演
若槻六郎繪

粉洗カティ　ブラク

申し分のない此の榮養と清掃作用！

特に肌アレ期の洗顔料には、たゞ清掃作用しかないものや、アルカリの强い清掃料をご遠慮下さい清掃と榮養……その二作用をもつてゐるクラブカティ洗粉になつて下さい。袋入りでそのまゝ自由自在に使へ、軟水はもちろん硬水にもよくとけて毛孔の中からアラ、アカ、ネコリ等を一掃し、同時に若返り美容素が皮膚内部に吸收されるのです。どんな肌アレ期でもこの一袋さへあれば大丈夫……皆さまにヒゼ、シモヤケ、アカギレなどの常習の方ーぜひ驗してください。

★

これからは特にフケが多く、自分で困くほどヌケ毛のでる時です。クラブ洗粉をお湯にとかして髮を洗つて下さい生地からスッキリと清潔にし頭皮を健康にしますのでフケがでぬやうになり洗顔後の髮の色艷から濡れたやうに美々せ……アルカリ性が皆無ですから普通洗髮料のやうに髮を赤らめることがありません。

クラブ洗粉……十八錢以上各種
カティ洗粉……四十五錢
クラブカティ洗粉……五十二錢

ムーリクナテウ
湯水を使はず見違る程お肌が美しくなる

●頭腦過勞者の必携藥！ノーシン●

婦人薬を選ぶには先づ試すべし